

## RENDICONTO DEGLI IMPORTI DEL "5 PER MILLE DELL'IRPEF" PERCEPITI DAGLI AVENTI DIRITTO

### Anagrafica

Denominazione sociale Opera San Francesco Saverio (Medici con l'Africa Cuamm)  
(eventuale acronimo e nome esteso)

Scopi dell'attività sociale Opera dal 1950 nell'ambito della cooperazione sanitaria. Ha come obiettivo la promozione e la tutela della salute delle popolazioni africane. Attualmente opera in 8 Stati africani.

C.F. dell'Ente 00677540288

con sede nel Comune di Padova prov PD

CAP 35121 via San Francesco 126

telefono 0498751649 fax 0498754738 email cuamm@cuamm.org

PEC cuamm@legalmail.it

Rappresentante legale Dante Carraro C.F. CRRDNT58C29G565D

### Rendiconto anno finanziario 2017

Data di percezione del contributo	<u>11/07/2019</u>	
IMPORTO PERCEPITO	<u>586.611,92</u>	EUR
1. Risorse umane (dettagliare i costi a seconda della causale, per esempio: compensi per personale; rimborsi spesa a favore di volontari e/o del personale). N.B. nel caso in cui i compensi per il personale superano il 50% dell'importo percepito è obbligatorio per le associazioni allegare copia delle buste paga del personale imputato fino alla concorrenza dell'importo rendicontato.	<u>142.294,75</u>	EUR
2. Costi di funzionamento (dettagliare i costi a seconda della causale, per esempio: spese di acqua, gas, elettricità, pulizia; materiale di cancelleria; spese per affitto delle sedi; ecc...)	<u>34.310,78</u>	EUR
3. Acquisto beni e servizi (dettagliare i costi a seconda della causale, per esempio: acquisto e/o noleggio apparecchiature informatiche; acquisto beni immobili; prestazioni eseguite da soggetti esterni all'ente; affitto locali per eventi; ecc...)	<u>93.946,24</u>	EUR
4. Erogazioni ai sensi della propria finalità istituzionale (N.B. In caso di erogazioni liberali in favore di altri enti/soggetti è obbligatorio allegare copia del bonifico effettuato)		EUR
5. Altre voci di spesa connesse alla realizzazione di attività direttamente riconducibili alle finalità e agli scopi istituzionali del soggetto beneficiario	<u>316.060,15</u>	EUR
6. Accantonamento (è possibile accantonare in tutto o in parte l'importo percepito, fermo restando per il soggetto beneficiario l'obbligo di specificare nella relazione allegata al presente documento le finalità dell'accantonamento allegando il verbale dell'organo direttivo che abbia deliberato l'accantonamento. Il soggetto beneficiario è tenuto ad utilizzare le somme accantonate e a rinviare il presente modello entro 24 mesi dalla percezione del contributo)		EUR
TOTALE	<u>586.611,92</u>	EUR

**I soggetti beneficiari sono tenuti a redigere, oltre al presente rendiconto, una relazione che dettagli i costi inseriti e sostenuti ed illustri in maniera analitica ed esaustiva l'utilizzo del contributo percepito.**

Padova, Li 23/11/2020

  
 Via S. Francesco, 126  
 Firma del rappresentante legale (per esteso e leggibile)

Il rappresentante legale, con la sottoscrizione del presente rendiconto, attesta l'autenticità delle informazioni contenute nel presente documento e la loro integrale rispondenza con quanto riportato nelle scritture contabili dell'organizzazione, consapevole che, ai sensi degli articoli 47 e 76 del d.P.R. n. 445/2000, chiunque rilasci dichiarazioni mendaci, formi atti falsi ovvero ne faccia uso è punito ai sensi del codice penale e dalle leggi speciali in materia.

Il presente rendiconto, inoltre, ai sensi dell'articolo 46 del citato d.P.R. n. 445/2000, deve essere corredato da copia semplice di un documento di identità in corso di validità del soggetto che lo abbia sottoscritto.

GIORGIO FRANCESCO SAVERIO  
(CUAMM)  
Via S. Francesco, 126  
\* \* \*  
*Giorgio Saverio*  
PADOVA  
Firma del rappresentante legale (per esteso e leggibile)

# Opera San Francesco Saverio

**PRIMA LE MAMME E I BAMBINI**  
**1.000 DI QUESTI GIORNI**  
**GLI OBIETTIVI NEI 5 ANNI**

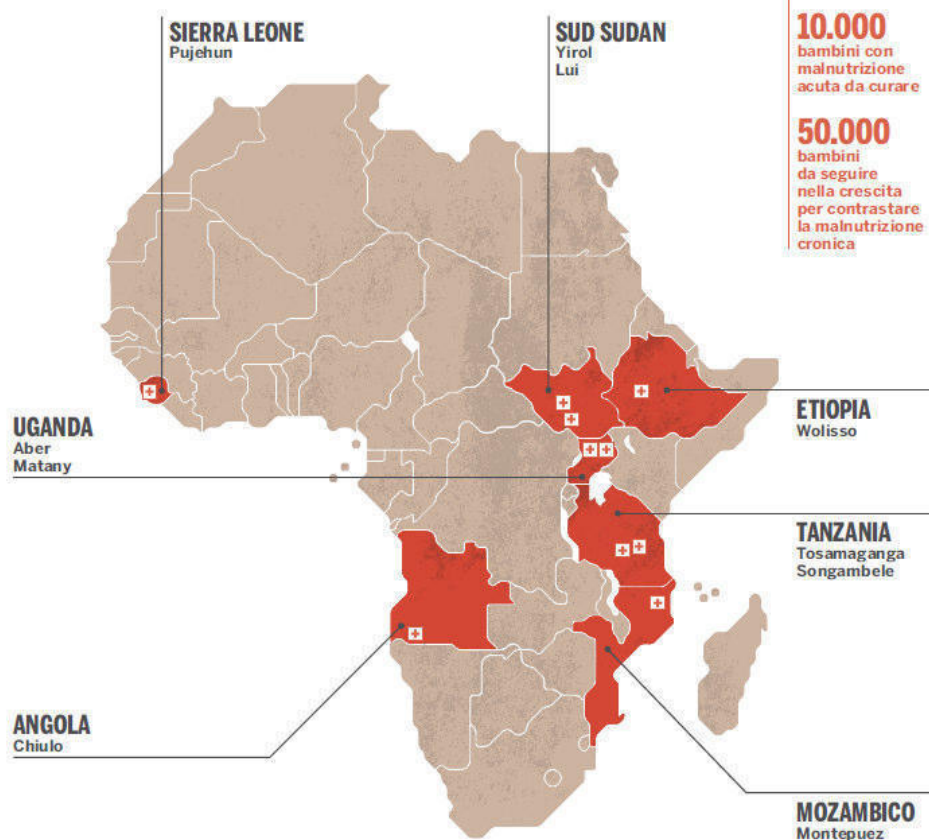

**RELAZIONE DESCRITTIVA**  
**5 per MILLE**  
**Anno Finanziario 2017**

---

## Opera San Francesco Saverio - Cuamm

È la prima Ong in campo sanitario riconosciuta in Italia e la più grande organizzazione italiana per la promozione e la tutela della salute delle popolazioni africane.

Realizza progetti a lungo termine in un'ottica di sviluppo. A tale scopo si impegna nella formazione in Italia e in Africa delle risorse umane dedicate all'ambito sanitario, nella ricerca e divulgazione scientifica e nell'affermazione del diritto umano fondamentale della salute per tutti.

Due gli obiettivi principali: migliorare lo stato di salute in Africa, nella convinzione che la salute non sia un bene di consumo, ma un diritto umano universale e quindi che l'accesso ai servizi sanitari non possa essere un privilegio; promuovere un atteggiamento positivo e solidale nei confronti dell'Africa, in linea con il dovere di contribuire a far crescere nelle istituzioni e nell'opinione pubblica interesse, speranza e impegno per il futuro del continente.

---

## L'iniziativa

Ogni anno in Africa sub-Sahariana **265 mila donne muoiono** a causa del **parto** e **1.2 milioni di bambini perdono la vita** nel primo mese di vita. Inoltre: il 45% dei bambini sotto i 5 anni che muoiono ogni anno in Africa sono affetti da malnutrizione e **un bambino ogni tre**, sotto i cinque anni, soffre di **malnutrizione**. Allo stesso tempo **una donna gravida su tre** arriva al parto **denutrita**.

Il programma "**Prima le mamme e i bambini**", ha preso il via coinvolgendo 4 distretti di 4 paesi africani: Distretto di Ombadja e ospedale diocesano di **Chiulo in Angola**, Distretto di Wolisso, Goro e Wonchi e ospedale cattolico St. Luke di **Wolisso in Etiopia**, Distretto di Iringa DC e ospedale diocesano di **Tosamaganga in Tanzania**, Distretto di Oyam e ospedale diocesano di **Aber in Uganda**. **Obiettivo** primario del programma è stato **ridurre la mortalità materna e neonatale** nelle aree di intervento attraverso l'implementazione di servizi sanitari efficaci, da produrre e distribuire a livello di ospedale, unità sanitaria periferica e di comunità. La strategia alla base dell'iniziativa è stata quella di garantire l'accesso all'assistenza al **parto sicuro** e, in particolare, alle **emergenze ostetriche e neonatali**, attraverso il rafforzamento del partenariato tra settore pubblico e privato no profit come strumento per garantire sostenibilità istituzionale e finanziaria alla maternità sicura.

Nel corso del **2017** è stata avviata **una seconda fase dell'intervento**, che prende il nome di "**Prima le mamme e i bambini - Nutriamoli**", come la precedente ha un orizzonte temporale della durata di cinque anni (2017-2021). L'obiettivo della seconda fase è quello di continuare a garantire il parto assistito e la tutela della salute materna e infantile unendo una nuova componente legata alla realizzazione di **interventi nutrizionali a sostegno della mamma e del bambino** nell'arco dei primi **1.000 giorni**, che sono l'intervallo di tempo che



va dall'inizio della gravidanza fino al compimento dei due anni di vita del bambino.

L'intervento, rispetto alla prima fase si è allargato e raggiunge ora **7 paesi dell'Africa** (Angola, Etiopia, Mozambico, Sierra Leone, Sud Sudan, Tanzania e Uganda) e si svolge in **10 ospedali** (Chiulo, Wolisso, Montepuez, Pujehun, Yiol, Lui, Tosamaganga, Songambe, Aber, Matany) e nei loro rispettivi territori di riferimento. **Lo scopo è quello di ottenere un risultato duraturo e concreto nella riduzione della mortalità materna e infantile.**



Ospedale di Tosamaganga, Tanzania, una mamma e il suo bambino

### **Risultati dei primi tre anni**

Nei cinque anni del programma gli **obiettivi** sono i seguenti: garantire in tutte le sedi dell'intervento **320.000 parti assistiti**, **curare 10.000 bambini con malnutrizione acuta**, **seguire la crescita di 50.000 bambini per contrastare l'insorgenza della malnutrizione cronica** che compromette in modo permanente e irreversibile lo sviluppo psicofisico del bambino, effettuare nei 5 anni di intervento almeno **740.000 visite prenatali e post natali**.

Giunti al terzo anno dell'iniziativa, le percentuali di avanzamento verso i risultati sperati sono in incoraggiante progresso:

- **188.829 i parti assistiti: pari al 59% del target finale**
- **7.199 i bambini malnutriti acuti presi in cura: pari al 72% del target finale**
- **42.811 i bambini monitorati per malnutrizione cronica: pari ad una percentuale di raggiungimento del target finale del 86%**

Per l'obiettivo che segue si è invece **già** raggiunto e superato il target:

- **823.553 visite prenatali e post natali effettuate**, pari ad un **superamento percentuale del target finale del +11%**



Uganda, distretto di Oyam, donne in attesa delle visite pre e post natali

Ci si è dati quindi **un nuovo obiettivo, quello di arrivare a 1.200.000 visite prenatali e post natali effettuate** entro lo scadere dei 5 anni del progetto. Pertanto il grado di raggiungimento del nuovo target è attualmente del **69%**

Nell'info-grafica che segue vengono dettagliati e sintetizzati i risultati raggiunti nel corso del terzo anno di implementazione del progetto:

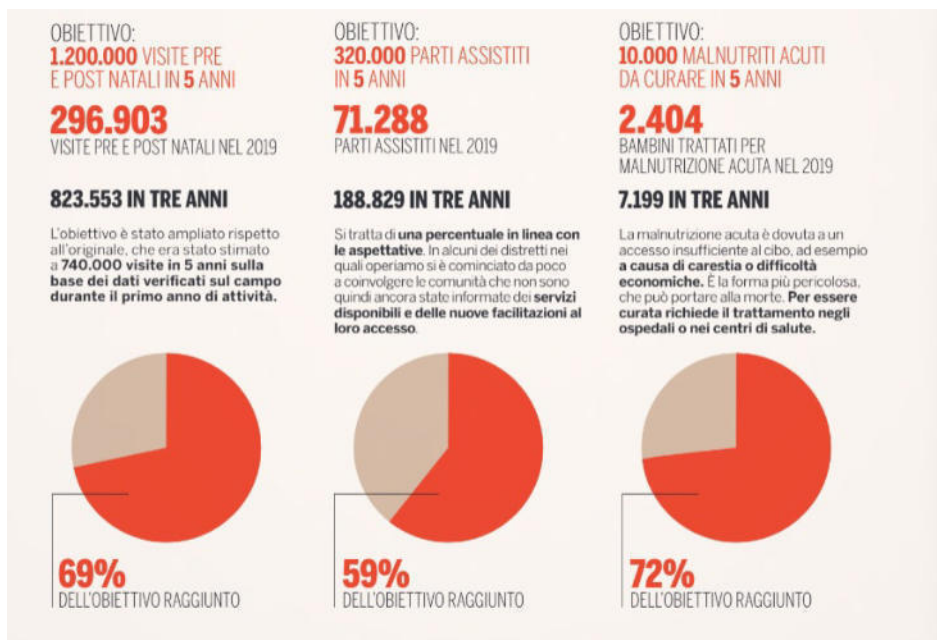

Più nel dettaglio, come evidenziato in rosso dalla grafica, i dati relativi all'avanzamento del progetto nel solo 2019 sono i seguenti:

- **296.903 le visite prenatali e post natali effettuate nel 2019**
- **71.288 i parti assistiti nel 2019**
- **2.404 i bambini trattati per malnutrizione acuta nel 2019**
- Nel 2019 si è ulteriormente **ampliata la platea dei bambini fino a 2 anni di vita monitorati per malnutrizione cronica** che nel 2018 era di 30.728 e nel 2019 è arrivata come indicato in precedenza a **42.811**.

Puntare sulla salute di mamme e bambini è prioritario per Medici con l'Africa Cuamm, non solo perché si tratta delle fasce della popolazione più vulnerabili in molti contesti africani, ma anche perché favorire la salute delle donne e la corretta nutrizione dei bambini può garantire lo sviluppo delle comunità e dei Paesi di intervento.

È dimostrato, per esempio, che i Paesi in cui cala la mortalità materna sono quelli in cui la crescita demografica diventa armonica. Allo stesso tempo, permettendo ai bambini di non crescere malnutriti, si assicureranno adulti capaci di promuovere lo sviluppo delle proprie comunità.

**Supporto ai sistemi di riferimento e alla formazione**

Accanto alle attività a tutela della **salute materno-infantile** (assistenza in gravidanza, al parto e post parto) a quelle a tutela della **salute nutrizionale** (monitoraggio, prevenzione e terapia malnutrizione) a cui si innestano le ricerche operative sul campo, va data rilevanza anche alle attività legate al **supporto del programma al sistema di riferimento** all'interno del sistema sanitario di ciascuno dei siti di intervento e alle attività di **formazione** del personale locale per migliorare la qualità delle cure offerte.



I sistemi sanitari si sviluppano secondo tre livelli fondamentali, l'ospedale si colloca al vertice sul livello più alto, le strutture sanitarie periferiche si collocano sul livello mediano, mentre alla base si trovano le comunità dove vivono le persone. **Mettere in collegamento questi tre livelli è la funzione del sistema**



**di riferimento:** dove disponibile, il programma ha offerto supporto al sistema di riferimento con ambulanza di ciascun sito, fosse questo su gomma o su barca. Complessivamente, durante il 2019 sono stati realizzati **6.183 trasporti con ambulanza**.



**Sud Sudan, uno dei contesti più difficili per quanto riguarda i trasporti**

La **formazione** del personale sanitario e degli agenti comunitari è una leva importantissima per la buona riuscita del programma. Le formazioni d'aula e on the job del personale già presente negli ospedali e nelle strutture sanitarie periferiche aiuta a migliorare la qualità complessiva delle cure. Sono state **258 le risorse umane sanitarie formate o aggiornate** attraverso sessioni teoriche e/o pratiche on the job all'interno delle strutture coinvolte nell'intervento e **2.256 gli agenti comunitari** formati.



**Formazione del personale locale in Sierra Leone**



**Grazie ai fondi  
del 5 X MILLE**

Per l'anno finanziario 2017, è stato erogato un importo pari a **586.611,92 euro**, che è stato così utilizzato:

	<b>Voce di spesa</b>	
1	Risorse umane	€ 142.294,75
2	Costi di funzionamento	€ 34.310,78
3	Acquisto di beni e servizi	€ 93.946,24
4	Erogazione ai sensi della propria finalità istituzionale	€ 0,00
5	Altre voci di spesa connesse alla realizzazione di attività direttamente riconducibili alle finalità e agli scopi istituzionali del soggetto beneficiario	€ 316.060,15
6	Accantonamento	€ 0,00
	<b>Totale</b>	<b>€ 586.611,92</b>

Di seguito il dettaglio delle spese sostenute nel periodo del rendiconto in oggetto per ciascuna delle Voci indicate nel prospetto di riferimento.

### 1. Risorse umane

Il costo sostenuto si riferisce ai compensi di cinque collaboratori impiegati presso la sede centrale il cui ruolo è strettamente legato all'implementazione dei progetti realizzati in Africa.

<i>Risorse umane, totale</i>	€ 142.294,75
Compensi personale sede di Padova	€ 142.294,75

### 2. Costi di funzionamento

Il costo sostenuto si riferisce alle spese di telefonia fissa e mobile, di riscaldamento e di energia elettrica sostenuti per la sede centrale, il cui corretto funzionamento assicura un efficiente ed efficace implementazione dei progetti in Africa.

<i>Costi di funzionamento, totale</i>	€ 34.310,78
Telefonia	€ 25.869,30
Riscaldamento	€ 1.054,88
Energia elettrica	€ 7.386,60

### 3. Acquisto di beni e servizi

Le spese inserite riguardano i costi sostenuti per l'acquisto di materiale di sensibilizzazione e per la realizzazione e l'invio del notiziario trimestrale "èAfrica" e di ulteriori materiali di comunicazione, utilizzati per dare diffusione ai contenuti dei progetti implementati sia in Africa che in Italia.

<i>Acquisto di beni e servizi, totale</i>	€ 93.946,24
"èAfrica" e materiali per comunicazione	€ 61.495,68
Materiali di sensibilizzazione	€ 32.450,56

#### 4. Altre voci di spesa connesse alla realizzazione di attività direttamente riconducibili alle finalità e agli scopi istituzionali del soggetto beneficiario: Progetto di cooperazione sanitaria

Il 5 per Mille dell'Irpef dell'anno finanziario 2017 ha sostenuto il programma "Prima le mamme e i bambini", contribuendo ai costi sostenuti dagli Ospedali e dagli Uffici di Coordinamento dei Paesi coinvolti nell'esercizio delle loro funzioni di supporto al programma nelle sedi locali nel periodo del rendiconto in oggetto.

<i>Altri voci di spesa riconducibili al raggiungimento dello scopo sociale, totale</i>	€ 316.060,15
Spese generali	€ 128.144,22
Supporto alle attività	€ 187.915,93

Il capitolo relativo alle "Spese Generali" si riferisce alle spese ordinarie sostenute per garantire l'efficace implementazione delle attività di progetto. Tra questi ricadono parte dei compensi dello staff internazionale e locale impiegato sia in ambito sanitario sia in ambito amministrativo/logistico, l'acquisto di materiale ed equipaggiamento per le funzioni di ufficio, il pagamento di quota parte dell'affitto delle sedi per lo staff e di lavori di manutenzione e di miglioramento degli spazi, i costi delle missioni tecniche della sede.

<i>Spese generali, totale</i>	€ 128.144,22
Compensi staff espatriato a supporto progettuale	€ 94.053,35
Compensi staff locale a supporto progettuale	€ 7.595,71
Costi di missioni per valutazione progetti	€ 10.177,32
Costi correnti per funzionamento uffici	€ 16.317,84

All'interno del capitolo "Supporto alle attività sanitarie" ricadono, invece, i costi relativi all'acquisto di farmaci, consumabili ed equipaggiamenti per gli Ospedali e per le strutture sanitarie coinvolte, necessari a garantire l'accesso al parto sicuro e il trattamento delle emergenze ostetriche e neonatali, la retribuzione dello staff internazionale impiegato in ambito sanitario a supporto delle strutture coinvolte e costi di formazione e aggiornamento del personale.

<i>Supporto alle attività , totale</i>	€ 187.915,93
Farmaci, consumabili ed equipaggiamenti per Ospedali e strutture sanitarie	€ 134.218,08
Retribuzione dello staff internazionale impiegato in ambito sanitario	€ 33.937,84
Costi di formazione e aggiornamento del personale	€ 8.655,53
Costi correnti a supporto centri di salute periferici	€ 8.355,86
Costi correnti a supporto Ospedali	€ 2.748,62

#### Contatti

Opera San Francesco Saverio - Cuamm  
Via San Francesco 126,  
35121 Padova  
tel. 049 8751279  
[cuamm@cuamm.org](mailto:cuamm@cuamm.org)

**Dettaglio spese inserite al punto n.5 "Progetto di Cooperazione sanitaria"**

<b>Categoria di spesa</b>	<b>Data</b>	<b>Descrizione spesa</b>	<b>Importo imputato in Eur</b>	<b>Pagamento</b>
Costi correnti per funzionamento uffici	11/07/2019	Pagamento affitto 3 mesi per alloggio Country Manager Mozambico	1.032,18	Spesa sostenuta nei Paesi coinvolti
Costi di formazione e aggiornamento del personale	11/07/2019	Pagamento costi implementazione corso "Training of day care attendants" in Tanzania	889,34	Spesa sostenuta nei Paesi coinvolti
Costi di formazione e aggiornamento del personale	11/07/2019	Pagamento costi implementazione corso "Training of day care attendants" in Tanzania	1.786,72	Spesa sostenuta nei Paesi coinvolti
Costi di formazione e aggiornamento del personale	16/07/2019	Pagamento costi implementazione corso "Training of day care committee representative members" in Tanzania	1.013,38	Spesa sostenuta nei Paesi coinvolti
Costi di formazione e aggiornamento del personale	19/07/2019	Pagamento costi implementazione corso "Care Givers of community" in Tanzania	2.498,76	Spesa sostenuta nei Paesi coinvolti
Farmaci, consumabili ed equipaggiamenti per Ospedali e strutture sanitarie	19/07/2019	Pagamento acquisto materiali da laboratorio Ospedale Tanzania	473,65	Spesa sostenuta nei Paesi coinvolti
Farmaci, consumabili ed equipaggiamenti per Ospedali e strutture sanitarie	19/07/2019	Pagamento acquisto materiali da laboratorio Ospedale Tanzania	697,67	Spesa sostenuta nei Paesi coinvolti
Costi di formazione e aggiornamento del personale	22/07/2019	Pagamento costi implementazione corso "Care Givers of community" in Tanzania	831,07	Spesa sostenuta nei Paesi coinvolti
Costi di formazione e aggiornamento del personale	24/07/2019	Pagamento incentivi di partecipazione training "Commetee representative members of community ECD Center"	1.636,26	Spesa sostenuta nei Paesi coinvolti
Compensi staff espatriato a supporto progettuale	31/07/2019	Pagamento compenso mese di Luglio 2019 per Country Manager Etiopia	3.050,00	Spesa sostenuta in Italia
Compensi staff espatriato a supporto progettuale	31/07/2019	Pagamento contributi mese di Luglio 2019 per Country Manager Etiopia	366,24	Spesa sostenuta in Italia
Costi di missioni per valutazione progetti	31/07/2019	Volo internazionale per A/R per staff sede, in missione di monitoraggio progetti in Etiopia	1.005,00	Spesa sostenuta in Italia
Costi di missioni per valutazione progetti	31/07/2019	Volo internazionale per A/R per staff sede, in missione di monitoraggio progetti in Etiopia	1.260,00	Spesa sostenuta in Italia
Costi di missioni per valutazione progetti	31/07/2019	Volo internazionale per A/R per staff sede, in missione di monitoraggio progetti in Etiopia	870,00	Spesa sostenuta in Italia
Compensi staff locale a supporto progettuale	07/08/2019	Pagamento salario per mese di Luglio 2019 per personale locale ufficio di Coordinamento Sud Sudan	408,93	Spesa sostenuta nei Paesi coinvolti
Compensi staff locale a supporto progettuale	07/08/2019	Pagamento salario per mese di Luglio 2019 per personale locale ufficio di Coordinamento Sud Sudan	900,89	Spesa sostenuta nei Paesi coinvolti
Retribuzione dello staff internazionale impiegato in ambito sanitario	17/08/2019	Pagamento consulenza ricerca "Hypertensive Disorders"	2.425,96	Spesa sostenuta nei Paesi coinvolti
Retribuzione dello staff internazionale impiegato in ambito sanitario	28/08/2019	Pagamento compenso di Agosto 2019 per Medico Ginecologo	2.635,82	Spesa sostenuta in Italia
Compensi staff espatriato a supporto progettuale	31/08/2019	Pagamento compenso mese di Agosto 2019 per Country Manager Etiopia	3.050,00	Spesa sostenuta in Italia
Compensi staff espatriato a supporto progettuale	31/08/2019	Pagamento contributi mese di Agosto 2019 per Country Manager Etiopia	366,24	Spesa sostenuta in Italia
Costi di missioni per valutazione progetti	31/08/2019	Volo internazionale per A/R per staff sede, in missione di monitoraggio progetti in Etiopia	781,89	Spesa sostenuta in Italia
Costi di missioni per valutazione progetti	31/08/2019	Volo internazionale per A/R per staff sede, in missione di monitoraggio progetti in Etiopia	897,38	Spesa sostenuta in Italia
Costi di missioni per valutazione progetti	31/08/2019	Volo internazionale per A/R per staff sede, in missione di monitoraggio progetti in Sud Sudan	1.375,67	Spesa sostenuta in Italia
Compensi staff locale a supporto progettuale	05/09/2019	Pagamento salario per mese di Agosto 2019 per personale locale ufficio di Coordinamento Sud Sudan	638,74	Spesa sostenuta nei Paesi coinvolti
Compensi staff locale a supporto progettuale	05/09/2019	Pagamento salario per mese di Agosto 2019 per personale locale ufficio di Coordinamento Sud Sudan	454,95	Spesa sostenuta nei Paesi coinvolti
Costi correnti per funzionamento uffici	11/09/2019	Pagamento gestionale per Ufficio	1.964,27	Spesa sostenuta nei Paesi coinvolti
Costi correnti a supporto Ospedali	13/09/2019	Pagamento acquisto gomme e camere d'aria per ambulanze in Etiopia	1.621,17	Spesa sostenuta nei Paesi coinvolti
Costi correnti per funzionamento uffici	13/09/2019	Pagamento acquisto di equipaggiamento per Ufficio di Coordinamento Uganda	905,70	Spesa sostenuta nei Paesi coinvolti
Costi correnti a supporto Ospedali	18/09/2019	Pagamento costi di manutenzione ambulanze in Etiopia	721,05	Spesa sostenuta nei Paesi coinvolti
Compensi staff locale a supporto progettuale	19/09/2019	Pagamento trattamento medico personale locale ufficio di Coordinamento Sud Sudan	215,32	Spesa sostenuta nei Paesi coinvolti
Farmaci, consumabili ed equipaggiamenti per Ospedali e strutture sanitarie	26/09/2019	Pagamento stampa materiale informativo per salute mentale Ospedale Etiopia	11.228,10	Spesa sostenuta nei Paesi coinvolti
Retribuzione dello staff internazionale impiegato in ambito sanitario	26/09/2019	Pagamento compenso di Settembre 2019 per Medico Ginecologo	2.674,25	Spesa sostenuta in Italia
Compensi staff espatriato a supporto progettuale	30/09/2019	Pagamento compenso trimestrale Luglio - Settembre 2019 per Country Manager Mozambico	8.550,00	Spesa sostenuta in Italia
Compensi staff espatriato a supporto progettuale	30/09/2019	Pagamento contributi trimestrali Luglio - Settembre 2019 per Country Manager Mozambico	1.080,19	Spesa sostenuta in Italia
Compensi staff espatriato a supporto progettuale	30/09/2019	Pagamento compenso trimestrale Luglio - Settembre 2019 per PM Tanzania	6.300,00	Spesa sostenuta in Italia
Compensi staff espatriato a supporto progettuale	30/09/2019	Pagamento contributi trimestrale Luglio - Settembre 2019 per PM Tanzania	1.097,88	Spesa sostenuta in Italia
Compensi staff espatriato a supporto progettuale	30/09/2019	Pagamento compenso trimestrale Luglio - Settembre 2019 per PM Tanzania	12.960,00	Spesa sostenuta in Italia
Compensi staff espatriato a supporto progettuale	30/09/2019	Pagamento contributi trimestrale Luglio - Settembre 2019 per PM Tanzania	1.098,73	Spesa sostenuta in Italia
Compensi staff espatriato a supporto progettuale	30/09/2019	Pagamento compenso mese di Settembre 2019 per Country Manager Etiopia	3.453,85	Spesa sostenuta in Italia
Compensi staff espatriato a supporto progettuale	30/09/2019	Pagamento contributi mese di Settembre 2019 per Country Manager Etiopia	1.558,40	Spesa sostenuta in Italia

**Dettaglio spese inserite al punto n.5 "Progetto di Cooperazione sanitaria"**

<b>Categoria di spesa</b>	<b>Data</b>	<b>Descrizione spesa</b>	<b>Importo imputato in Eur</b>	<b>Pagamento</b>
Costi di missioni per valutazione progetti	30/09/2019	Volo internazionale per A/R per staff sede, in missione di monitoraggio progetti in Etiopia	695,47	Spesa sostenuta in Italia
Costi di missioni per valutazione progetti	30/09/2019	Volo internazionale per A/R per staff sede, in missione di monitoraggio progetti in Etiopia	654,05	Spesa sostenuta in Italia
Costi di missioni per valutazione progetti	30/09/2019	Volo internazionale per A/R per staff sede, in missione di monitoraggio progetti in Sud Sudan	590,86	Spesa sostenuta in Italia
Compensi staff espatriato a supporto progettuale	30/09/2019	Pagamento compenso trimestrale Luglio - Settembre 2019 per Country Administrator Uganda	12.573,71	Spesa sostenuta in Italia
Compensi staff espatriato a supporto progettuale	30/09/2019	Pagamento contributi trimestrali Luglio - Settembre 2019 per Country Administrator Uganda	1.080,19	Spesa sostenuta in Italia
Compensi staff locale a supporto progettuale	03/10/2019	Pagamento salario per mese di Settembre 2019 per personale locale ufficio di Coordinamento Sud Sudan	650,46	Spesa sostenuta nei Paesi coinvolti
Compensi staff locale a supporto progettuale	04/10/2019	Pagamento salario per mese di Settembre 2019 per personale locale ufficio di Coordinamento Sud Sudan	394,50	Spesa sostenuta nei Paesi coinvolti
Costi correnti per funzionamento uffici	10/10/2019	Pagamento affitto 3 mesi per alloggio Country Manager Mozambico	1.044,14	Spesa sostenuta nei Paesi coinvolti
Costi correnti a supporto Ospedali	15/10/2019	Pagamento incentivi di partecipazione incontro valutazione finale progetti	406,40	Spesa sostenuta nei Paesi coinvolti
Farmaci, consumabili ed equipaggiamenti per Ospedali e strutture sanitarie	17/10/2019	Pagamento costi di trasporto materiale medicale in Etiopia	573,28	Spesa sostenuta nei Paesi coinvolti
Farmaci, consumabili ed equipaggiamenti per Ospedali e strutture sanitarie	23/10/2019	Pagamento acquisto di farmaci e materiale sanitario per Ospedale in RCA	12.593,46	Spesa sostenuta nei Paesi coinvolti
Retribuzione dello staff internazionale impiegato in ambito sanitario	29/10/2019	Pagamento compenso di Ottobre 2019 per Medico Ginecologo	2.638,20	Spesa sostenuta in Italia
Costi di missioni per valutazione progetti	31/10/2019	Volo internazionale per A/R per staff sede, in missione di monitoraggio progetti in Sud Sudan	589,00	Spesa sostenuta in Italia
Compensi staff locale a supporto progettuale	31/10/2019	Pagamento salario per mese di Ottobre 2019 per personale locale ufficio di Coordinamento Sud Sudan	650,46	Spesa sostenuta nei Paesi coinvolti
Compensi staff locale a supporto progettuale	05/11/2019	Pagamento salario per mese di Ottobre 2019 per personale locale ufficio di Coordinamento Sud Sudan	430,63	Spesa sostenuta nei Paesi coinvolti
Farmaci, consumabili ed equipaggiamenti per Ospedali e strutture sanitarie	06/11/2019	Pagamento acquisto di farmaci e materiale sanitario per Ospedale in RCA	14.981,10	Spesa sostenuta nei Paesi coinvolti
Farmaci, consumabili ed equipaggiamenti per Ospedali e strutture sanitarie	06/11/2019	Pagamento acquisto di materiale sanitario per Ospedale in Etiopia	415,25	Spesa sostenuta nei Paesi coinvolti
Farmaci, consumabili ed equipaggiamenti per Ospedali e strutture sanitarie	08/11/2019	Pagamento acquisto di farmaci e materiale sanitario per Ospedale in RCA	4.500,27	Spesa sostenuta nei Paesi coinvolti
Farmaci, consumabili ed equipaggiamenti per Ospedali e strutture sanitarie	12/11/2019	Pagamento acquisto di farmaci e materiale sanitario per Ospedale in RCA	3.292,88	Spesa sostenuta nei Paesi coinvolti
Farmaci, consumabili ed equipaggiamenti per Ospedali e strutture sanitarie	13/11/2019	Pagamento acquisto di farmaci e materiale sanitario per Ospedale in RCA	3.070,08	Spesa sostenuta nei Paesi coinvolti
Farmaci, consumabili ed equipaggiamenti per Ospedali e strutture sanitarie	18/11/2019	Pagamento acquisto di farmaci e materiale sanitario per Ospedale in RCA	6.271,72	Spesa sostenuta nei Paesi coinvolti
Farmaci, consumabili ed equipaggiamenti per Ospedali e strutture sanitarie	28/11/2019	Pagamento acquisto di equipaggiamento sanificatore per Ospedale Etiopia	11.150,00	Spesa sostenuta in Italia
Retribuzione dello staff internazionale impiegato in ambito sanitario	28/11/2019	Pagamento compenso di Novembre 2019 per Medico Ginecologo	2.655,88	Spesa sostenuta in Italia
Compensi staff locale a supporto progettuale	29/11/2019	Pagamento salario per mese di Novembre 2019 per personale locale ufficio di Coordinamento Sud Sudan	909,01	Spesa sostenuta nei Paesi coinvolti
Costi correnti per funzionamento uffici	05/12/2019	Pagamento acquisto equipaggiamento per Ufficio di Coordinamento Mozambico	2.017,87	Spesa sostenuta nei Paesi coinvolti
Farmaci, consumabili ed equipaggiamenti per Ospedali e strutture sanitarie	06/12/2019	Pagamento acquisto di farmaci e materiale sanitario per Ospedale in RCA	14.199,04	Spesa sostenuta nei Paesi coinvolti
Costi correnti per funzionamento uffici	06/12/2019	Pagamento servizio installazione internet per Ufficio di Coordinamento Mozambico	3.196,02	Spesa sostenuta nei Paesi coinvolti
Costi correnti per funzionamento uffici	09/12/2019	Pagamento affitto 3 mesi per alloggio Country Administrator Mozambico	1.136,36	Spesa sostenuta nei Paesi coinvolti
Compensi staff locale a supporto progettuale	10/12/2019	Pagamento salario per mese di Novembre 2019 per personale locale ufficio di Coordinamento Sud Sudan	423,64	Spesa sostenuta nei Paesi coinvolti
Farmaci, consumabili ed equipaggiamenti per Ospedali e strutture sanitarie	11/12/2019	Pagamento acquisto di farmaci e materiale sanitario per Ospedale in Etiopia	1.536,44	Spesa sostenuta nei Paesi coinvolti
Farmaci, consumabili ed equipaggiamenti per Ospedali e strutture sanitarie	11/12/2019	Pagamento acquisto di farmaci e materiale sanitario per Ospedale in Etiopia	1.619,67	Spesa sostenuta nei Paesi coinvolti
Costi correnti per funzionamento uffici	18/12/2019	Pagamento servizio installazione internet per Ufficio di Coordinamento Mozambico	1.420,45	Spesa sostenuta nei Paesi coinvolti
Compensi staff locale a supporto progettuale	18/12/2019	Pagamento trattamento medico personale locale ufficio di Coordinamento Sud Sudan	210,00	Spesa sostenuta nei Paesi coinvolti
Costi correnti per funzionamento uffici	19/12/2019	Pagamento acquisto equipaggiamento per Ufficio di Coordinamento Mozambico	3.600,85	Spesa sostenuta nei Paesi coinvolti
Compensi staff locale a supporto progettuale	20/12/2019	Pagamento salario per mese di Dicembre 2019 per personale locale ufficio di Coordinamento Sud Sudan	390,91	Spesa sostenuta nei Paesi coinvolti
Compensi staff locale a supporto progettuale	20/12/2019	Pagamento salario per mese di Dicembre 2019 per personale locale ufficio di Coordinamento Sud Sudan	917,27	Spesa sostenuta nei Paesi coinvolti



**Dettaglio spese inserite al punto n.5 "Progetto di Cooperazione sanitaria"**

<b>Categoria di spesa</b>	<b>Data</b>	<b>Descrizione spesa</b>	<b>Importo imputato in Eur</b>	<b>Pagamento</b>
Retribuzione dello staff internazionale impiegato in ambito sanitario	20/12/2019	Pagamento compenso di Dicembre 2019 per Medico Ginecologo	2.628,67	Spesa sostenuta in Italia
Retribuzione dello staff internazionale impiegato in ambito sanitario	21/12/2019	Pagamento consulenza ricerca "Hypertensive Disorders"	2.030,33	Spesa sostenuta nei Paesi coinvolti
Farmaci, consumabili ed equipaggiamenti per Ospedali e strutture sanitarie	24/12/2019	Pagamento acquisto di farmaci e materiale sanitario per Ospedale in RCA	10.247,58	Spesa sostenuta nei Paesi coinvolti
Farmaci, consumabili ed equipaggiamenti per Ospedali e strutture sanitarie	24/12/2019	Pagamento acquisto di farmaci e materiale sanitario per Ospedale in RCA	8.505,09	Spesa sostenuta nei Paesi coinvolti
Farmaci, consumabili ed equipaggiamenti per Ospedali e strutture sanitarie	27/12/2019	Pagamento acquisto di materiale sanitario per centro di salute in Tanzania	650,27	Spesa sostenuta nei Paesi coinvolti
Costi correnti a supporto centri di salute periferici	27/12/2019	Pagamento costi per riabilitazione centro di salute in Tanzania	1.870,98	Spesa sostenuta nei Paesi coinvolti
Farmaci, consumabili ed equipaggiamenti per Ospedali e strutture sanitarie	30/12/2019	Pagamento acquisto di farmaci e materiale sanitario per Ospedale in RCA	8.547,02	Spesa sostenuta nei Paesi coinvolti
Farmaci, consumabili ed equipaggiamenti per Ospedali e strutture sanitarie	30/12/2019	Pagamento acquisto di farmaci e materiale sanitario per Ospedale in RCA	6.670,24	Spesa sostenuta nei Paesi coinvolti
Farmaci, consumabili ed equipaggiamenti per Ospedali e strutture sanitarie	30/12/2019	Pagamento acquisto di farmaci e materiale sanitario per Ospedale in RCA	5.728,25	Spesa sostenuta nei Paesi coinvolti
Compensi staff espatriato a supporto progettuale	31/12/2019	Pagamento compenso trimestrale Ottobre - Dicembre 2019 per Country Manager Mozambico	8.550,00	Spesa sostenuta in Italia
Compensi staff espatriato a supporto progettuale	31/12/2019	Pagamento contributi trimestrali Ottobre - Dicembre 2019 per Country Manager Mozambico	1.080,19	Spesa sostenuta in Italia
Compensi staff espatriato a supporto progettuale	31/12/2019	Pagamento compenso trimestrale Ottobre - Dicembre 2019 per Country Administrator Etiopia	3.200,00	Spesa sostenuta in Italia
Compensi staff espatriato a supporto progettuale	31/12/2019	Pagamento contributi trimestrali Ottobre - Dicembre 2019 per Country Administrator Etiopia	360,06	Spesa sostenuta in Italia
Costi correnti a supporto centri di salute periferici	31/12/2019	Acquisto di materiali formativi per ECD centres	6.484,88	Spesa sostenuta nei Paesi coinvolti
Compensi staff espatriato a supporto progettuale	31/12/2019	Pagamento compenso trimestrale Ottobre - Dicembre 2019 per Country Manager Etiopia	9.600,00	Spesa sostenuta in Italia
Compensi staff espatriato a supporto progettuale	31/12/2019	Pagamento contributi trimestrali Ottobre - Dicembre 2019 per Country Manager Etiopia	1.098,73	Spesa sostenuta in Italia
Farmaci, consumabili ed equipaggiamenti per Ospedali e strutture sanitarie	31/12/2019	Pagamento spedizione aerea per trasporto materiale medicale in Etiopia	2.680,00	Spesa sostenuta in Italia
Farmaci, consumabili ed equipaggiamenti per Ospedali e strutture sanitarie	31/12/2019	Pagamento acquisto di registri medici per Ospedale in Etiopia	4.587,02	Spesa sostenuta nei Paesi coinvolti
Costi di missioni per valutazione progetti	31/12/2019	Volo internazionale per A/R per staff sede, in missione di monitoraggio progetti in Etiopia	725,00	Spesa sostenuta in Italia
Costi di missioni per valutazione progetti	31/12/2019	Volo internazionale per A/R per staff sede, in missione di monitoraggio progetti in Etiopia	733,00	Spesa sostenuta in Italia
Compensi staff espatriato a supporto progettuale	31/12/2019	Pagamento compenso trimestrale Ottobre - Dicembre 2019 per Country Administrator Uganda	12.498,75	Spesa sostenuta in Italia
Compensi staff espatriato a supporto progettuale	31/12/2019	Pagamento contributi trimestrali Ottobre - Dicembre 2019 per Country Administrator Uganda	1.080,19	Spesa sostenuta in Italia
Retribuzione dello staff internazionale impiegato in ambito sanitario	31/12/2019	Pagamento compenso di trimestre Ottobre - Dicembre 2019 per Medico Ginecologo	16.248,73	Spesa sostenuta in Italia

**Totale contributo "Progetto di Cooperazione sanitaria"**

**316.060,15 €**

**Dettaglio contributo "Progetto di Cooperazione sanitaria"**

Totale spese sostenute nei Paesi coinvolti	168.517,93 €
Totale spese sostenute in Italia	147.542,22 €
<b>Totale contributo "Progetto di Cooperazione sanitaria"</b>	<b>316.060,15 €</b>

**Dettaglio spese inserite al punto n.5 "Progetto di Cooperazione sanitaria"**

<b>Categoria di spesa "Spese generali"</b>	<b>128.144,22 €</b>
Compensi staff espatriato a supporto progettuale	94.053,35 €
Compensi staff locale a supporto progettuale	7.595,71 €
Costi di missioni per valutazione progetti	10.177,32 €
Costi correnti per funzionamento uffici	16.317,84 €
<b>Categoria di spesa "Supporto agli Ospedali"</b>	<b>187.915,93 €</b>
Farmaci, consumabili ed equipaggiamenti per Ospedali e strutture sanitarie	134.218,08 €
Retribuzione dello staff internazionale impiegato in ambito sanitario	33.937,84 €
Costi di formazione e aggiornamento del personale	8.655,53 €
Costi correnti a supporto centri di salute periferici	8.355,86 €
Costi correnti a supporto Ospedali	2.748,62 €
<b>Totale contributo "Progetto di Cooperazione sanitaria"</b>	<b>316.060,15 €</b>